Весе масторонь пролетарийть, вейсэндяводо!

Эрзянь правда

Газетась лиси 1921 иень сентябрясто саезь

Советской Союзонь Коммунистической партиянь Мордовской обкомонть, МАССР-нь Верховной Советэнть ды Министрань Советэнть органост

47 (11940) № • 1990 иень апрелень 19 чи, цетъверьк • Пятнезэ 3 тр.

Апрелень 21 чистэ—ленинской субботник

Лезэв трудонтень бажазь

▲ Сырань теема «Ичалковский» комбинатонь трудениктне эрьва иестэ коллективнек лисинить ленинской субботникев. Те разнэ трудонь праздникенть сынь алтыть ине вождень чачома чистэ 120 иетнень топодемантень.

Субботникень штабось, конань прятсо комбинатонь экономистэсь Л. Е. Шмакова, ламо тейсь сень кис, штобу сы субутасто вейсэнь тевенть ладямс азоркс ды лезэвстэ. Предприятиянь весе робочейтне те чистэнть лисить трудямо эсь участкатнес, инженерно-технической роботниктне, кода свал, кармить ванькавтомо-мазылгавтомо комбинатонь территориянть.

Васенце ловоматнень коряс, апрелень 21 чистэ сырань теицятне нолдыть продукция 19 тыщат целковоень питне. Лиякс меремс — те колмо тонат ой ды ветеце пель тонна сыра. Кенярдовты се, што коллективесь васенцеде сайсь мель: субботникстэнть роботазь средстватнень нолдамс социальной эсь проблематнень решамос.

* * *

▲ Содазь, Саранскойсэ ставтовица ламо объектнэнь тевс максомаст сеетьстэ сацтневи строительной материалтнэнь а сатнемаст кувалма. Штобу хоть аламодо решамс те проблемантъ, ДСК-нь покш панельстэ кудонь строямо заводсонть ушодсть од цехень капедеме, конань сметной питнезэ 1 миллион 875 тыщат целковойть. Од производствасонть, конань арсить нолдамс роботас 1992 иестэ, кармить анокстамо керамзитовой песок.

Ней объектсэнть трудить «Мордовпромстрой» трестэнь колмоце номер СУ-нь подразделениятне: И. В. Маркеловонь плотникень-бетонщикень ды В. И. Кафтайкинэнь слесарень-монтажникень бригадатне. Тевтнень капшавтомга неть кавонест коллективтне решизь лисемс роботамо объектэнтень сы субутастоя, но те чистэнть теезенть кис сынь а вешить кодамояк питне. Ведь апрелень 21 чинть строительтне яволятызь ленинской субботникекс.

* * *

▲ Трудонь паро изиякс марто васты В. И. Ленинэнь чачома чистэ 120 иетнень В. П. Галанинань прятсо кодыцянь бригадась, кона роботы Инсарской лентоткацкой фабрикасо. Кемгавтовоце пятилеткантъ ушодовомсто саезь те коллективесь нолдась 140 миллиондо ламо погонной метрат кодазь изделият. Ней роботы графикень икельдязь, календарьсэнзэ — июнесь.

Бригадась бажи добовамс трудонь покш производительность ленинской субботникень чистэнтькак.

1990 иень Васень Маентень КПСС-нь ЦК-нь Призывтне

1. Шумбра улезэ Васень Маесь — трудицятнень Международной солидарностень чись! Весе масторонь пролетарийть, вейсэндяводо!

2. Советской ломанть! Вейсэндясынек виенек гуманной, демократической социализмантъ тееманзо туртов!

3. Коммунистт! Алкуксонь тевсэ кемекстадо. КПСС-нть авангардной ролензэ!

Бороцядо партийной рядтнэнь вейсэндямост кис принциптиень эйстэ апак пота!

4. Советской Союзонь граждант! Виевстэ участвовадо правовой социалистической государствантъ кемекстамосо!

5. Народной депутатт! Видестэ ды ответственностень марязь служадо трудицятнень лезэс!

6. Соотечественникть! Лездатано масторсонть обстановкантъ паролгавтоманзо коряс СССР-нь Президентэнть бажамотнень топавтомантень!

Перестроечной весе шумбра вийтнень вейсэндямось — демократической процесстнэнь а колавикс-чинь гарантия!

7. СССР-нь трудинят! Виевгавтсынек экономической покш реформантъ — минек парсте эрямонь зэменть!

8. Советэнь Масторонь робочейть! Коммунистэнь партиясь кеми тынк сознательностенть ды организованностенть, перестройкань тевентень кемемантъ лангс!

9. Велень труженикть! Ютавтодо эрямос модадо Закононть! Тынк крестьянской трудтонк ашти продовольственной проблемантъ решамозо, эрьва семиянть паро эрямозо!

10. Наукань, техникань ды культурань деятельть! Перестройкантень пек эрявикст тынк ламонь содамонк ды одонтень бажамонк!

11. Кооперативень роботникть! Покшолгавтодо эсь лесксэнть социалистической экономикантъ виевгавтомасо, эрицятненень товаронь максомасо ды услугань теемасо!

12. Од церат ды тейтерть! Виевстэ участвовадо трудсо, бажадо ламонь содамо, тонавтиеде государствасонть тевтнень ветямо! Тынк кедьсэ Отечествантъ сы шказо!

13. Советской ават! Виевстэ участвовадо советской обществантъ откстомтомасо!

Кастодо кеме паро смена!

14. СССР-нь граждант! Советской федерациянть целанек лиякстомась ды кемекстамось — келей ки масторонь весе народтнэнь цветямонтень! Националистической ды сепаратистской вийтненень — виев «арась».

15. Честь ды слава советской народонтень, кона ванстызе Родинань олячинть ды независимостенть 1941—1945 иетнестэ Великой Отечественной войнасонть!

Васень Маентъ кувалма седейшкавань поздоровт войнань ды трудонь ветерантнэнень, доблестной Вооруженной Вийтненень!

16. Евтатано солидарностенек весе мирсэнть социальной прогрессэнть, демократиянть ды трудицятнень праваст кис бороцицятнень марто!

17. Васень Маень поздоровт коммунистической ды робочей партиятненень, омбо масторонь государствань весе демократической вийтненень!

18. Модань народт! Покшолгавтсынек вийтнень человечествань вейсэнь проблематнень решамост туртов, личностенть олячинзэ ды достоинстванзо ванстомасо!

Кадык изнить весе ломанень парочитне!

Шумбра улезэ мирэсь, планетань весе народтнэнь вейке-вейкенень кемемась ды сотрудничествась!

Толковатано КПСС-нь ЦК-нь Платформань проектэнть

УЛЕЗЭ ВАНДЫНЕНЬ КЕМЕМА

Перестройкань вете иетнень перть таштавсь эрямонть одс ладямонь, чарькодемань а вишкине опыт. Пек сюпалгадсь минек обществадонть содамочинек. Ды ней вана вастневтяно ламо истямо тев марто, конатне, виде паро, дивавтыть. Ломантнень арась мелест эрямс истя, кода эрясть икеле, но истя яко ламонь эйстэст седейсэст ули пелема ды а кемема сенень, што педе-пес а удалы пачтямс ушодось откстомтоматнень.

Можна, примеркс, толковамс, мекс истя стакасто моли экономической реформась. Но кодаяк мельс а саеви, мекс яла поладови азортомочись, лавшомгады дисциплинась, прянзо кепеди преступностесь, лавкань лавсятнесто емасть эрявикс товартнэ. Самай секскак ломантне ваныть вандынь чинтень пелезь ладсо.

Ды тень а кода а редямс. Весень талновтыця ламо кевкстематнень ланге ответт макссэзь КПСС-нь ЦК-нь Пленумсонть, косо шназь партилнь XXVIII съездэнтень ЦК-нь Платформань проектэсь. Ней минек райононь первичной организациятнесо моли программась, весеме ендо ли арсезь эрямос сонзэ совавтомань китне?

Брежневень пингстэ социализмась лемдязель «зрелойкс, развитойкс». Неень Платформасонть моли кортамо —гуманной, демократической социализмадо».

Койсэнь, Платформасонть эряви седе видестэ тешкстамс, мезе истямо социализмась ды мезенть минь карматано строямо. Самай тень эйстэ кармить аштеме первичной организациятнень организаторской ды идейно-политической роботань синкстнэ.

Платформасонть овсе а лецтневи коммунистической идеалтнэде. А ведь минь Коммунистической партиянь член. Стн кевкстема: ули ли истямо партня или арась?

Ютатано седе тов. 7 разделсэнть кортави, што КПСС-сь кармн социалистической киява молиця партиякс ды сон кармн ванстомо робочей классонь ды весе обществантъ интересэнзэ. Крестьянствась тесэ а лецтявняк. Арсеви, што те а виде. А ведь робочейтнень ды крестьянтнэнь ютксо сюлмавкстнэде аштн масторонть уцяскавэ. Ды сехте пек ней, вярдо ошонть

Тундонь чинть-урожаентень

Видить «Россиясо»

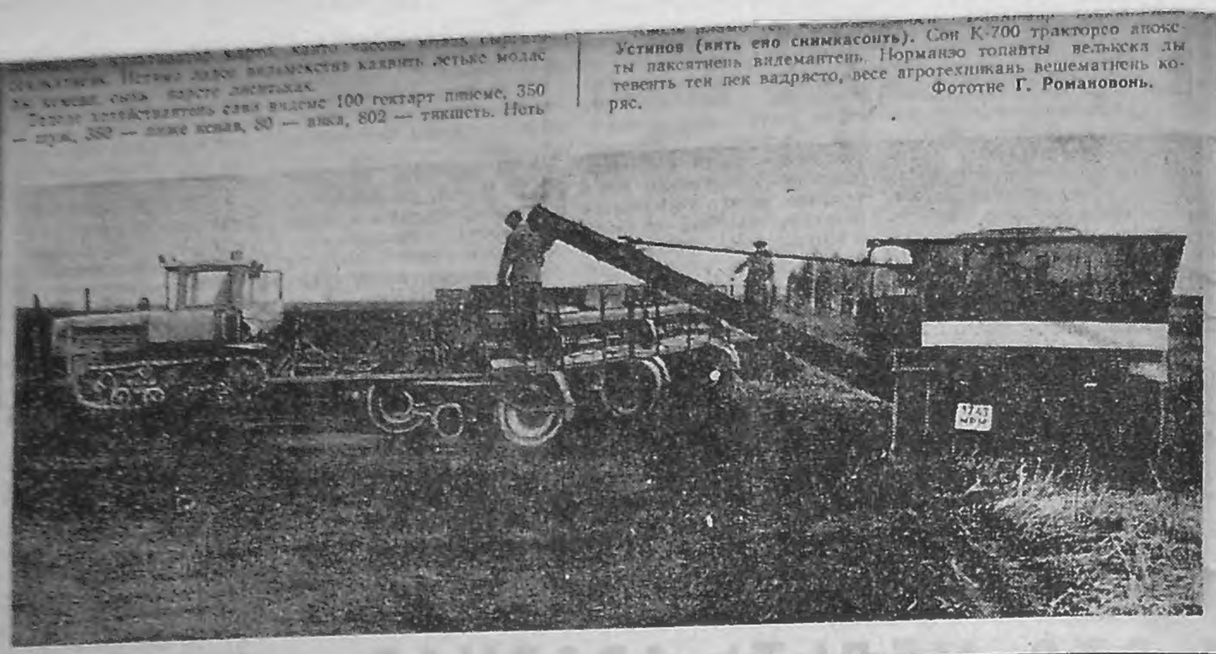

Устинов (вить ено снимкасонть). Сон К-700 тракторсо апокстомонь ды паксянень видемантень. Норманзо топавты велькска ды паксянень видемантень. Нормандо топавты велькска ды тевеить тей пек вадрясто, весе агротехникань вешематнень котевеить тей пек вадрясто, весе агротехникань вешематнень котевеить тей пек вадрясто, весе агротехникань вешематнень кот

▲ Меельце шкастонть, кода нев ловнцясь, ялга седе сестьсэ марят партиянть лемс сялдома-чумондома валт. Сонзэ лемс евтавица замечаниятнесэ вастневить истяткак, ронат витьсэ покордыть партиянть, сонзэ ветерантнэнь, кинень савсь участвовамс масторонть индустриализациясонть, печтямс фашистнэнь каршо войнанть ды лецямс сондензэ мейле стакадояк-етака ранатнень. Истят кайсевематне эзть юта минек, парторганизациянь секретартнень вакснякк. Весяст сялдыть эйсэнек сень кнс, што лавшосто ютавттано демократической процесстнэнь, омбонстнэ севныть магизинтнэсэ чаво лавсятнень кисэ.

Партийной эрямось: перестройкань киява

ПРИМЕР САЕМС УЛИ КИНЬ ПЕЛЬДЕ

Истят ялгат улить эсенек колхозсояк. Чарькодеви, неть ломантнень кевкстемаст а кадтано мельтеме, толковатано, мезде сынь а чарькодить, лездатано башка вопростнэнь решамосо. А ютнетяно сетнень вакснякк конатне вечкить пюжнеме, сехте пек минек роботасо вастневицяя всатыкстизде. Тень коряс тенек зярдояк а эряви ступтнемс вейке вешеманть: валтнэ зярдояк кляст явно тевтнесэ.

Витькстэй: еще аволь умок, собраниятненень анокстазь, капшамонь пачк сермаяинек истят решенинят, конатне малавгак зэть лядя коммунистнэнь алкуксонь мелеазст-арсемазост. Ды, чарькодеви, ламот кадновсть конев лангсо. Те жо эсь сндо апирьгавтнесь весень ды ломантне емавтнилизь парторганизациянтень кемемаст. Ней истят нльветькст банатано а нолтнемс. Васняк собраниятнес, парткомонь заседаниятнес анокставица вопростнэнь ды сынст коряс решенинянь проектнэнь теееме кармиянек тердтнеме рядовой коммунисткэн: механизаторт, животноводт, строительть, хозяйствань ветица специалистт. Аламонь-аламонь ломантне лоткасть пенязямо, сялдомо-чумондомо эйсэнек. А ведь пек паро, зярдо тонеть, целанек организациянтень кемить ломантне.

Теде корты сеяк, што кармась касомо партиянь семиянок. Но минь зярдояк эзинек пансе сень мельга, штобу партиясо примсемс киня поигсь, анэяк бу покшолгавтомс организациянть. Меельце шкастонть партийной семиязонок сась Н. П. Малыханов. Сон — скотник, стадань ванюця. Колоньгемень несэ те ломанесь эри творческой бакдамосо-вешнемасо. Вееемесэ лезды перестройкавить тевс ютавтомасо. Истят жо ойманонь а содыцят трактористэнь участницась В. И. Абрамова, инженерсь-строительть В. П. Макаров тесо курька шкас витнезельть-покшолгавтсоельть тувонь кавто кардт, тевть животноводтнэнь туртов ойнсемань кавто конкатат, вазонь кардо. Ней моли модамарень вастома тарнанть ды Мариванна Ивановна Ермакова, Ульяновской областной больницань врачт. Ней ютавтомсо ульнесь 30 ломантнень, 20 ломантнень ютавтомсо ульнесь 30 ломантнень, 20 ломантнень ютавтомсо ульнесь 30 ломантнень, 20 ломантнень

...нек пансе сень мельга, што бу партиясь примсемс кинь помгсь, анзяк бу покшолгавтомс организациянть. Меельце шкастонть партийной семиязонок сась Н. П. Малыханов. Сон — скотник, стадань ваныця. Колонькгемень несо те ломанесь эри творческой бажамосо вешнемасо. Весёмасэ лездыперестройкантьтевс ютавтомасо. Истят жо оймамонь а содыцят тракторной бригадань учетчицась В. И. Абрамова, кижнёнерэсьстроителесь В. П. Макаров. Василий Павловичень прявтсо нурька шкас витневельть пошколгавтозельть тувонь кавто кардт, теезь животноводтнань туртов оймсеманьквато комнатат, вазонь кардо. Ней моли модамарень ванстома тарканть ды Мариуполь велеса од магазинэнь строямост, кепедевить эрямо кудот. Вана истят самай ялгат, конанень пек кемя народось, совить партияс. Неть самай ломантне кемекстыть сонзэ авторитетэнзэ ды вилеяисо, ды колхозникнь аволь сюпавтнеста. Но ялатеке ветераноть туртов кудо рамазель.

Или ля тев. Пионерской ульцява веть ютамсто секень вант пильгеть синдилик: нетямо чоподаль. Бакланов тень корякак пшкадсь велень Советэв. Ней тиф пелеветькак молят. теке чинь кунщкат: тол валдось ветятаназат хоть ков.

Эсь валонь азорокс ловить В. В. Карташовоньгак. Роботань апак кадно сон прядызе Мордовской госуниверситэнь велень хозяйствань факультетэнть. Пек дивсесть ялгатне лангозонзо, зярдо сон санзе арендас колхозонь нешке пирень.

— Васильич, — арсесть толковамс тензэ кой-кить. — тон жо палат те хозяйствантьмарто?!

Васяй евтасынек, што нешке пиресэнть тевтне истят лавшольть, мик арсесть овсе Токарев. Евтася, самай неть ялгатнень вешемаст коряс, штобу кирдемс велесэ од ломантнень, карминек эрямо кудонь строямо Мариуполь велесэ. Тов жо ушодось ветерантнэнь туртов газонь баллононь ускомась.

Цифратне, кода можна марямс лиясто, стакалгавтыть текстэнть ловноманзо. Паряк, те истяяк. Ялатеке невтян еще зярыя цифрат: ютазь нестэ хозяйствасонок эрьва скалсто получазь 3300 килограммат зерно гектарсто — 24,5 центнер зерновойть. Неть паро тевтнесэ улн коммунистнэнь таликасткак. Тедеде миненек эряви решамс седелк понь задачат ды кемтяно, што весе, мезесь тешкстазь, улн топавтозь паро ладсо.

В. МОРОЗКИН,
Киров лемсэ колхозонь парткомонь секретарь.
Большеберезниковской район.

Оякскчинь сюлмот

Тонавтнемс ялгатнень келест

Саранскойсэ аволь умок ульнесть инкеть Венгриясто. Вейнесь эйстэст — Ласло Керестеш сакшнось тей а васенцеде. Мелят кизпа сон эсь оянзо марто ульнесь минек университетсэ. Ютась Кочкуровской райононь эрямо велева. Сынь бажасть тевемс содавикэкс эрянь ломантнень марто, тонавтнемс ды чарькодемс минек народонть кельсэ кортамо, неемс койтнень, эрямонь ладонть.

Мелятжак, тедедеяк мон сермадыл Ласло Керестешень вайгелензэ пленка лангс. Корты сон эрянкс ак пыкстэ, чарькодевикстэ. Ламот, паряк, мариэ неть сермадовкстнэнь радио вельде. Ласло Керестеш — Дебреценской университетэнь финно-угрань кельтнень кафедранть прявт, доцент, финно-угроведенинь сисемсе Международной конгрессэнь главной секретарь.

— Минь сынек Саранскоев ютконок оякскчинть кемекстамо, — корты Л. Керестешень ялгазо Янош Пустаи, Печской университетэнь уралонь кельтнень кафедранть прявтось. — Кой-кинь тынк ялгатнень эйста минь содасынек уш печатазь трудост коряс, истя жо финно-угроведенинь конгрессэнь вельде. Но те аламо. Венгрилсо тонавтневить финно-угрань зярыя кельть, тень ютксо эрзянь ды мокшонь кельтнелн. Штобу седе парсте ладямс те тевенть, минек а сатинть учебникенек, словаренек, методической литературанок, ля книганюк, примерке, историянь, этнографиянь, фольклоронь коряс. Решинек Саранскоень оятнень марто кучнемс вейкенек-вейкенек туртов истямо литература.

— Минь арсетяно. — мерсь седе тов Янош Пустаи, — тердемс эстенек тынк научной сотрудникенк ды университетэнь преподавателенк, конат лездаполь ды тонавтнемс мокшэрянь кельтнень Венгриясо. Минь жо кучовлинек тынепк эсенек филологонок. Нама, тевенть, койсак, а эряви прядомс анзяк кельтнень тонавтнемасо. Покш мель минь явтано вейке-вейкень историянть ды культурантьсодамонтень. Улить арсеманок печатамс весе тень коряс вейсэнь сборникть ды ля книгат. Минь тердтяно тынк ученойтнень печатамс эсь трудост минек масторсо, косо публикациянтне лисить аволь анзяк венгерокой, но английской, немецкой ды ля кельтнесэяк.

Истямо ладсо, неть сермадовкстнэнь содамо кармить ля масторсоян.

Кеме оякскчи минь арсетяно ладямс СССР-нь финно-угорской ля автономной республикатнень мартоян. Еще аволь умок тень теемс а рабать. Сынь минек туртов ульнесть нодамс-бути «векстазь» тарианс.

— Минь паро мельсэ вастневинек Венгриянь оятнень марто, — корты Мордовской университетэнь филологической факультетэнь деканось М. В. Мосин профессоросо. — Кортамось мольсь седеяк, штобу пкелепелев кучнемс тонавтнеме Венгриянь университетнэс минек студентнэнь. Тостонсетнень жо тердемс тонавтнеме миненек. Согласинек участвовазмс тосонь ды тесэнь конференциятнесэ финно-угровединиянь корас, ютавтомс вейсэнь фольклориной ды ля экземпляр. Бути тевтне туить истя, кода арсинек, можна ульпанжомс карадо-кармонь аспирантурат ды докторантуратнак. Весе те сермадовть договороинь проектсэнть, конань минь малась шкасто арсетяно кемекстамс Венгриянь университетэнть марто.

Меельце пелев Янош Пустан мерсь:

— Саранскойсэ пек тусь мелезинек тынк краеведческой музеесь. Тосо материал пек ламо эрьва кодат материалт, тень ютксо мокшэрянь культурадост. А ступовикэкс кадовн мельсэнек Эрзя скульпторонть выставказо.

В. ЖИВАЕВ,
СССР-нь Журналистэнь союзонь член.

Авторонть энялдоманзо корас гонорарось кучови С. Эрзянень памятникень строямонь фонде.

В. И. Ленинэнь чачома чистэ 120 иетненень

▲ Маень 25—27 читнестэ ормась васенцеде правтызе Ленинэнь пильге лангсто (Горкасо). Сонзэ берянь ежодонть марязь—эзь кепсеве вить кедесь ды пильгесь ды кундатотсь келезэ, — седе, што ормась кувать а поты (Сталин сонсь якась Горкав, штобу эсенэзэ сельмсэ неемс), Политбюронь членктнэ ушодыть властенть кис бороцямо. Те бороцямось партиянь историяс совась, кода сонзэ лемдизь «Кинь Народной Комиссариатсо (НКПС) вопросонть коряс ЦК-со а ладямокс».

ЛЕНИН ДЫ СТАЛИН: КАВТО МЕЛЬТЬ-АРСЕМАТ НАЦИОНАЛЬНОЙ ВОПРОСОНТЬ КОРЯС

Сталинской «автономизациянть» каршо бороцямось

КОДАК анзяк Ленин аламодо внемсь, сон июнень 24 чистэ вешсь Семашконь вельде «витемс а ладямонть». Политической истямо шкастонть августонь 10 чистэ Сталин ушодсы автономизациянь коряс эсь кампаниянть. Сонзэ меленэзэ коряс, конань сон евтызе еще 1921 нестэ партиянь X съездсэ, «советской республикатнень федерациясь — те государственной союзонь истямо форма, конань а явовикс юрокс ашти РСФСР-сь». Истямо ладсо, Сталин ве таркас аравтынзе эсь олясо эрця советской республикатнень РСФСР-сэ автономиятнень марто ды ней кундась те тевентень алкукс. Но сонзэ проектэнть кис ульнесть анзяк Арменинь ды Азербайджаноть ЦК-тне, Сталин добови, штобу те проектэнть примавлизе РКП(б)-нь ЦК-нь Оргбюронь комиссиясь. Политбюронь членктнэстэ киняк эзь эцне те тевентень. Республиканть представительтне пачтить тедеЛенинэнь, кона веши Сталинэнь пельде толковаис эсь тевденэз. Тона тень каршо мерсь: «...бути нейке жо окраинатнень а совавтсынек центрань подчиненнас, то иень ютазь тень теемс карми седеяк стака» (1922 нень сентябрянь 22 чи). Политбюронь членктнэнь сермасонзо жо сентябрянь 27 чистэ сон ленинской позициянть демдизе «национальной либерализмакс».

Ленин малавгак а согласи сталинской проектэнть марто. Сермады серма Каменевнень, Политбюронь весе членктнэнь туртов, веши те тевеэнть участвовамс Зиновьевнень ды Каменевнень, веши, штобу авозлизь нетожа вейкеть правасо республикатнень эсь олясо эрямост. Сон веши истя жо сонзэ самс а максимс резолюциянть. Сталин тень каршо а моли, но шкань апак сацтне тей лиякстомат проектэнтень ды макссы сонзэ Политбюрос, кона примасыяк сталинской проектэнть, Ленинэнь апак учо.

Зярдо Ленин велявтсь роботамо сэредемадо мейле, октябрянть ушодовомсто саезь ды декабрянь кушпка видьс сон малав косояк а лецтни СССР-нть теемань вопросонть. Анзяк Каменевнень кучозь сермасонзо (ЦК-нь октябрьской пленумонть туртов) яла терди, штобу ЦИК-сэ таго кочкамс республиканть представительть ды яволявты «тюрема аволь эрямос, но куломас» ине рузонь шовинизмантькаршо. А участвови Ленин Политбюросо неть вопростнэнь толковамсояк, а карми голосовамояк. Теке марто сон пурны фактт, протоколт, корты Дзержинский марто, кона ульнесь РКП(б)-нь ЦК-нь комиссиясонть, косо ванкшковсь Закавказской крайкомонть ды Грузиянь КП-нь ЦК-нть ютксо а ладямось. Дзержинский марто кортамось Ленинэнь туртов ульнесь пек стакакс. Омбоце чистэнть ормась куродокшнызе сонзэ кавкстьродностиненень империалистической мелень явомакс». Сонзэ те роботантьзэь мерёве киненьгак ловномс ды анзяк сон ловнозель партиянь XII съездэнь делегатнэнь икеле 1923 нень январень 4 чистэ.

Колмо чинь ютазь съездэнтень Сермантень Полаткосонть 1923 нень январень 4 чистэ Ленин «максынзе тевтнень», ды ней уш свалшкас. Сталин марто сонзэ бороцямось жо эзь прядово, но анзяк ушодось.

ССР-нь Союзонь Советэнь I съездсэ 1922 нень декабрянь 30 чистэ Ленин ловносы «Национальностте или «автономизациядо» вопросонтень» роботанзо, конасонть яволявты, што «автономизациядо» весе те ушоткэсось ульнесь а видекс ды аволь шкастонзо». Сон лови, што «те алкукс ине рузонь — националистической кампаниянть кис политической ответственность кандоет, нама. Сталин ды Дзержинский», ды вёши «примерна наказамс Орджоникидзе ялгантьгак». Ленин евты мель «велявтомс Советэнь лия съездсэ мекев, лиякс меремс, кадомс советской социалистической республикатнень вейсэндявомантьанзяк военной ды дипломатической смустест невтезь еикстнэсэ». (Те роботасонть сермадовкстнэнь: «эряви кадомс ды кемекстамс социалистической республикатнень вейсэндявомантьсави ловомс а видекс — тосо ертозель «военной» валось).

Весе те кампаниянть Ленин ванкшнось кода «лепштязь нанин евтась предложения «каямс» Сталинэнь генсекень должностьстэнть.

Январень 24 чистэ Ленин вешсынзе Дзержинскоень комиссиянь материалтнэнь сень кис, штобу сынст ванкшномс педепев. Январень 25 чистэ Политбюрось кемекстасынзе Дзержинскоень комиссиянть предложениянзо. Февралень 1 чистэ Ленинэнь секретарень комиссиясь получасынзе неть материалтнэнь, штобу сынст тонавтнемс. февралень 14 чистэ жо сонзэ секретартне прядсызь материалтнэнь тонавтнемантьды Ленин диктови Фотиевалень заключениянь теемань коряс указаниятнень: «3 пелькст. 1. А эряви тюремс. 2. Эряви савтомс вейке-вейкенень. 3. А эряви покш государствантьпутомс вишкиненть ваксс.

Шовинизмантьды меньшевизмантьёнов чиремемантькис «чиремезтне» лемесь невти великодержавникинь те самай чиремемаст».

Бути икеле «Национальностнеде или «автономизациядо» вопросонтень» роботасонть Ленин чумондсь Сталинэнь ине рузонь шовинизмантькис, кежень кирдемантьалкукс рузонь можналь роботамс центральной аппаратонть апак кунсоло, бути бу сатовольть внензэ.

Пель нес, кона кандсь зыян социализмантень, Ленин ланге ливтизе XX пингень феноменэнть — сталинизмантьконась се шкастонть неявсь васняк великодержавиясонть, ды ушодсь сонзэ каршо бороцямо.

Кода мольсь те бороцямось, аламот кить ней содыть, но кода сон прядовсь ды кода ютасть основной шканзо, содасизь весе. Васенце шкась — 1923 нень февральской пленумось (февралень 21—24 читне).

«Пленумось ванкшнызе национальной ды организаторской вопростнэнь коряс (Сталинэнь), тезистнэнь, примась постановления а печатамс сынст се шкас, зярс сынст а ловносынзе В. И. Ленин, ды бути Владимир Ильич веши олс ванкшномс тезистнэнь, то тердемс экстренной пленум».

Февральской пленумось истя жо эзнзе прима Дзержинскоень комиссиянь результатнэнь коряс Политбюронть решениянзо ды примась постановления кучомс Грузиянь од комиссия.

Ладявозь коень коряс съездэнтень тезистнэнь (сынь жо ульнесть партиянь XII съездэнтень), конат максовить пленумонть толковамс, васня кемекстасынзе Политбюрось. Мекс генсекенть тезисэнзэ, конатнень кемекстакшныязе Политбюрось, пленумось эзнзе прима, а кучнзе Ленинэнь ванкшномс? Теде косояк а лецтневи. Но те лиссь секс, што пленумсонть ульнесь Политбюроньседенть седе покш политической вий. Сестэ истямо викс партиясонть ульнесь анзяк Ленин.

ЦК-нь пленумонть решениянзо коряс сон ветясь контроль Сталинэнь мельга. Сынст ютксо политической диспозициясь полавтовсь ля сноь. Сталинэнь отставказо анокстазель.

А кодаль Ленинэнь согласямс сталинской тезистнэнь мартояк, косо кортавсь: «...Советской Социалистической Республиканть Союзе национальной рескэнзэ эйстэ. Ультиматумонть сермацтызь Политбюронь членктнэнь ды членке кандидатнэзь Зиновьев, Сталин, Каменев, Томский, Рыков, Бухарин, Калинин, Молотов, ЦК-нь Пленумось мартонь 30 чистэ юты Политбюронь седе ламо членктнэнь енов ды Троцкий примасы ультиматумонть, отказы Ленинэнь лескэнзэ эйстэ.

Се шкастонть Сталинэнь кис аламот аштесть ЦК-сояк. Политбюросояк, конат ульнесть еще «ленинскоекс». Мекс жо Сталин изиясь?

Секс што Зиновьев ды Каменев васняк, мейле Политбюронь лия членктнэ ды кандидатнэзь, окойникн Троцкийгак малдь Ленинэнь, эсь интересэнзэ кис мелявтозь ды Советской государствань тенцинть мартоо общественной развитиянь сехте эрявикс вопростнэнь коряс истя или анзяк адак согласи.

Виктор ДОРОШЕНКО,
историк.
(АПН).

Предательства

КОДА жо мольсь Ленинэнь эрямозо? Сэредезь, пельс катардовозь (парализовазь), сонензэ мешасть весе вийсэ роботамс ормась, врачтне ды Сталин, Партиянь формальной ды аволь формальной лидер ды государствань виев ды покш авторитет марто прявт.

Но Политбюрось пель не уш кода отказась сонзэ лидерствадонть ды максызе Ленинэнь, штобу мельганзо ванозо Сталин. Сон явсы Ленинэнь партиядонть, покори сонзэ малавикстнэнь, эцни врачнетвс, ваны сонзэ ды сонзэ секретартнень роботаст мельга. Но ялатеке партиясо Ленинэнь тарказо пек неиавиксэль. Сонензэ можналь роботамс центральной аппаратонть апак кунсоло, бути бу сатовольть внензэ.

Пель нес, кона кандсь зыян социализмантень, Ленин ланге ливтизе XX пингень феноменэнть — сталинизмантьконась се шкастонть неявсь васняк великодержавиясонть, ды ушодсь сонзэ каршо бороцямо.

Кода мольсь те бороцямось, аламот кить ней содыть, но кода сон прядовсь ды кода ютасть основной шканзо, содасизь весе. Васенце шкась — 1923 нень февральской пленумось (февралень 21—24 читне).

«Пленумось ванкшнызе национальной ды организаторской вопростнэнь коряс (Сталинэнь), тезистнэнь, примась постановления а печатамс сынст се шкас, зярс сынст а ловносынзе В. И. Ленин, ды бути Владимир Ильич веши олс ванкшномс тезистнэнь, то тердемс экстренной пленум».

Февральской пленумось истя жо эзнзе прима Дзержинскоень комиссиянь результатнэнь коряс Политбюронть решениянзо ды примась постановления кучомс Грузиянь од комиссия.

Ладявозь коень коряс съездэнтень тезистнэнь (сынь жо ульнесть партиянь XII съездэнтень), конат максовить пленумонть толковамс, васня кемекстасынзе Политбюрось. Мекс генсекенть тезисэнзэ, конатнень кемекстакшныязе Политбюрось, пленумось эзнзе прима, а кучнзе Ленинэнь ванкшномс? Теде косояк а лецтневи. Но те лиссь секс, што пленумсонть ульнесь Политбюроньседенть седе покш политической вий. Сестэ истямо викс партиясонть ульнесь анзяк Ленин.

ЦК-нь пленумонть решениянзо коряс сон ветясь контроль Сталинэнь мельга. Сынст ютксо политической диспозициясь полавтовсь ля сноь. Сталинэнь отставказо анокстазель.

А кодаль Ленинэнь согласямс сталинской тезистнэнь мартояк, косо кортавсь: «...Советской Социалистической Республиканть Союзе национальной рескэнзэ эйстэ. Ультиматумонть сермацтызь Политбюронь членктнэнь ды членке кандидатнэзь Зиновьев, Сталин, Каменев, Томский, Рыков, Бухарин, Калинин, Молотов, ЦК-нь Пленумось мартонь 30 чистэ юты Политбюронь седе ламо членктнэнь енов ды Троцкий примасы ультиматумонть, отказы Ленинэнь лескэнзэ эйстэ.

Се шкастонть Сталинэнь кис аламот аштесть ЦК-сояк. Политбюросояк, конат ульнесть еще «ленинскоекс». Мекс жо Сталин изиясь?

Секс што Зиновьев ды Каменев васняк, мейле Политбюронь лия членктнэ ды кандидатнэзь, окойникн Троцкийгак малдь Ленинэнь, эсь интересэнзэ кис мелявтозь ды Советской государствань тенцинть мартоо общественной развитиянь сехте эрявикс вопростнэнь коряс истя или анзяк адак согласи.

Виктор ДОРОШЕНКО,
историк.
(АПН).

Соревнованиясь терди:

ЭРЬВА ФЕРМАСТОНТЬ—СЕДЕ ЛАМО ПРОДУКЦИЯ

КПСС-нь XXVII съездэнь решениятнень—эрямос

Сводкасонть невтеви, кода республикань животноводтнэ роботасть те кень ютазь колмо ковтнестэ ды зяро продукция мисть государствантень.

Васенце графасонть — районтнэ, омбоцесэнть — мнезь сывель, колмоцесэнть — ловсо, нилецесэнть — алт (процентсэ госзаказонтень).

Большеигнатовской	132	102	
Теньгушевской	124	110	
Ромодановской	119	109	
Инсарской	113	103	
Чамзинской	110	107	100
Атюрьевской	109	100	
Лямбирской	105	107	107
Кочкуровской	105	100	
Дубенской	101	108	
Торбеевской	101	101	106
Октябрьской	101	106	
Атяшевской	100	100	100
Зубово-Полянской	97	103	
Рузаевской	96	120	90
Краснослободской	89	104	
Ельниковской	89	103	
Темниковской	80	102	
Ардатовской	77	107	
Старошайговской	77	111	
Большеберезниковской	76	105	
Ичалковской	69	102	
Ковылкинской	69	112	104

Животноводствасо ютась васенце кварталось. Сон ульнесь аволь шождынетнестэ. Сехте васенце ды покш тевекс ульнесь ды кадновн обеспечамс эрицятнень эрявикс ярсамопельсэ. Мелявксось — ламо смавктнэнь пингстэ ламолгавтомс ды вадрялгавтомс животноводческой продуктатнень фермань роботниктнень туртов топавтовикс. Теде корты икеле молицятнень роботань опытэст.

Целанек республикавантъ васенце кварталонь планось ловсонь миемань кояс топавтовь 106 процентс. Заданиядо вельска примамо пунктов ускозь те продукциядонть 4,4 тыща тоннат. Сехте царсте трудясть Рузаевской, Ковылкинской, Теньгушевской, Старошайговской районтнэ.

Ловсонь получамось ды государствантень сонзэ миемась ламолгавтозь скалтнэнь продуктивностест кастомантъ вельде. Бутн саемс целанек тельнть, то эрьва скалсто потявтозь мелень текс жо шкантъ кояс 43 килограммадо седе ламо ды ульнесь весемезэ 987 килограммат. А вана Октябрьской ды Лямбирской районтнэсэ мик 1769 ды 1367 килограммат. Ютазь колмо ковтнестэ жо — 955 ды 729 килограммат.

Республикасонть арась истямо район, кона бу аволизе топавто ловсонь миемань планонзо. Те, нама, вадря. Но ванкшноматне кевтнть се берянь енкснтькак, кона кеметви — мик аволь весемесь теевн азоркс. Планонзо мик 100 хозяйстват аламолгавтызь ловсонь миемантъ ютазь кень васенце кварталонть кояс. Сынь эзть уско примамо пунктов 1852 тоннат. Вана Ичалковской райононь «Большевик» колхозось. Тесэ госзаказось топавтозь весемезэ 34 процентс. Арази те хозяйствасонть врасель коромось? Эли овсе ступтызь руководительстне животноводствасо тевтнень? Райононь правтнэнень савн тонавтнемс тосо тевтнень, мусмс ильветькстнэнь, невтемс кинть сынст антемантъень. Тень апак тее хозяйствась а лисеви кадовомастонть.

Весе содыть, продуктивностень апак касто пек стака топавтовс аравтозь задачатнень. Но та-кода тенень мель а явить ламо хозяйстватне. Улить колхозт ды совхозт, косо скалсто колмо ковс потявтсть весемезэ 300—400 килограммат ловсо. Зубово-Полянской, Атюрьевской, Старошайговской районтнэсэ жо потявтозь скалсто анськ 398—460 килограммат ловсо. Большеберезниковской, Чамзинской ды Ичалковской районтнэ аламолгавтызь ловсонь миемантъ ютазь кень васенце кварталонть кояс. Сынь эзть уско примамо пунктов 1852 тоннат. Вана Ичалковской райононь «Большевик» колхозось. Тесэ госзаказось топавтозь весемезэ 34 процентс. Арази те хозяйствасонть врасель коромось? Эли овсе ступтызь руководительстне животноводствасо тевтнень? Райононь правтнэнень савн тонавтнемс тосо тевтнень, мусмс ильветькстнэнь, невтемс кинть сынст антемантъень. Тень апак тее хозяйствась а лисеви кадовомастонть.

Весе содыть, продуктивностень апак касто пек стака топавтовс аравтозь задачатнень. Но та-кода тенень мель а явить ламо хозяйстватне. Улить колхозт ды совхозт, косо скалсто колмо ковс потявтсть весемезэ 300—400 килограммат ловсо. Зубово-Полянской, Атюрьевской, Старошайговской районтнэсэ жо потявтозь скалсто анськ 398—460 килограммат ловсо. Большеберезниковской, Чамзинской ды Ичалковской районтнэсэ жо те цифрась 378—394 килограммат. Чамзинской райононь «Красная Мордовия» колхозось мартсто инсь 38 букинеть. Эрьвантъ сталмозо 389 килограммат, «Новый путь» колхозтсто 21 букинестэ эрьвантъ сталмозо лисесь 334 килограммат.

Седеяк берянь се, зярдо браковазь скалтнэнь а андыть сывелекс. Сынь сеске усковить мясокомбинатов. Бутн бу эрьвантъ справавтомс 50 килограммас, то сестэ республикась получаволь еще 1,5 тыща тоннат сывель.

Покш тевекс ловови сывелень породань скотинань трямось. Республикасо ули весемесь тень туртов. Можна осеменениянть вельде получамс самай ламо 10 тыщат ваят, конат максовольть аволь ламо продукция. Но тенень а явови сатышка робота. Секс как истят ваятнэде эрьва нестэ эрсить анськ 4,6 тыща прят. Эли истямо тев. Теде, коромтнень сатомаст пингстэ, эрьва букинень савн справавтомс 450 килограммас. Тень кис полдамс тевс сюпав рационтнэнь ды эрьва чинь ясень 473 граммань сталмонть пачтямс 700—900 граммас.

Аволь ламо сывель учневи тувонь трямонть эйтэ. Но мелькше шкастонть комплекстнэсэ а пек мелявтыть те отрасляонть. Истя, Ардатовской райононь «Волна революции» совхозось ней икелень кояс тувонь сывельденть мни кавкстседе ламо. Аволь весе вийсэст роботыть Рузаевской райононь «Шишкеевский», Дубенской, — «Дубенский» совхозтнэсэ комплекстнэ.

Республикасонть ули кинь пельде топавтнемс сывелень получамонть ды миемантъ кояс. Но таштазь опытэсь кодяк а муи ки кадовицяхозяйстватнесэ.

Фермань роботникте нень, специалистнэнь васенце тевест — тундонь ды кизэнь коптнестэ ламолгавтомс од скотинантъ, вадрялгавтомс искусственной осеменениянть. Задачась кадови вейке — максомс трудицятнень столест ланге сатышка эрьва кодат продуктат.

Н. ЧИНЯЕВ,
МАССР-нь продовольствиянь кояс Госкомитетэнь отделэнь начальникень заместитель.

Н. КАРМАЙКИН,
МАССР-нь Статистической управленинь начальникень заместитель.

ОБОЗРЕНИЯ

КИЕ КОДА РОБОТЫ

Тувталтнэ? Сындест ламо. Васняяк, башка хозяйствань руководительстне ды специалистнэ, эсь планонзонь ды енкстнэнь апак лово, велень эрицятнень мелест апак кунсолэ, сеить ламо ильветькст сывелекс скотинантъ трямосо. Сынь яла аламолгавтыть букинетнень, тувотнень, ревстнень. Истят апаро анкст вастневить Старошайговской, Большеберезниковской, Ардатовской, Атяшевской, Ичалковской, Чамзинской районтнэсэ ды лиясо.

Паряк, тень кис чумондомс та-кода а ей. Ведь хозяйствастне кирдить зяяро скотина, зяяро текст трявить-андовить. Но тевсэ лисни овсе лиякс. Улякс скотинаськак справавтови пек кувать. Эрьва центнер сывелень получамс ютавтовить ламо коромт. Лиясто 400 килограммас букинеть кастыть 2,5—3 неть.

Васенце кварталсто эрьва покш скотинантъ сталмозо лисесь 420 килограммат, мезесь 13 килограммадо седе ламо мелень кояс. Ковылкинской, Ичалковской, Большеберезниковской районтнэсэ жо те цифрась 378—394 килограммат. Чамзинской райононь «Красная Мордовия» колхозось мартсто инсь 38 букинеть. Эрьвантъ сталмозо 389 килограммат, «Новый путь» колхозтсто 21 букинестэ эрьвантъ сталмозо лисесь 334 килограммат.

Седеяк берянь се, зярдо браковазь скалтнэнь а андыть сывелекс. Сынь сеске усковить мясокомбинатов. Бутн бу эрьвантъ справавтомс 50 килограммас, то сестэ республикась получаволь еще 1,5 тыща тоннат сывель.

Покш тевекс ловови сывелень породань скотинань трямось. Республикасо ули весемесь тень туртов. Можна осеменениянть вельде получамс самай ламо 10 тыщат ваят, конат максовольть аволь ламо продукция. Но тенень а явови сатышка робота. Секс как истят ваятнэде эрьва нестэ эрсить анськ 4,6 тыща прят. Эли истямо тев. Теде, коромтнень сатомаст пингстэ, эрьва букинень савн справавтомс 450 килограммас. Тень кис полдамс тевс сюпав рационтнэнь ды эрьва чинь ясень 473 граммань сталмонть пачтямс 700—900 граммас.

Аволь ламо сывель учневи тувонь трямонть эйтэ. Но мелькше шкастонть комплекстнэсэ а пек мелявтыть те отрасляонть. Истя, Ардатовской райононь «Волна революции» совхозось ней икелень кояс тувонь сывельденть мни кавкстседе ламо. Аволь весе вийсэст роботыть Рузаевской райононь «Шишкеевский», Дубенской, — «Дубенский» совхозтнэсэ комплекстнэ.

Республикасонть ули кинь пельде топавтнемс сывелень получамонть ды миемантъ кояс. Но таштазь опытэсь кодяк а муи ки кадовицяхозяйстватнесэ.

Фермань роботникте нень, специалистнэнь васенце тевест — тундонь ды кизэнь коптнестэ ламолгавтомс од скотинантъ, вадрялгавтомс искусственной осеменениянть. Задачась кадови вейке — максомс трудицятнень столест ланге сатышка эрьва кодат продуктат.

Н. ЧИНЯЕВ,
МАССР-нь продовольствиянь кояс Госкомитетэнь отделэнь начальникень заместитель.

Н. КАРМАЙКИН,
МАССР-нь Статистической управленинь начальникень заместитель.

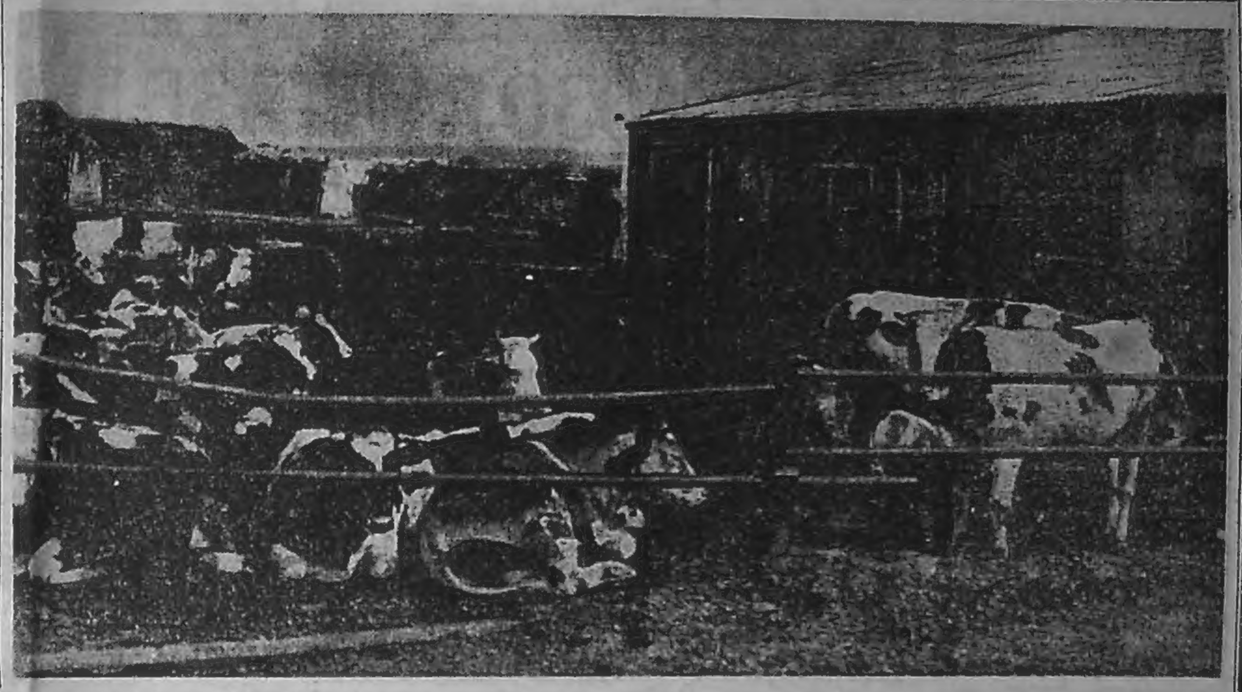

КАДНОВИЦЯТ

▲ **ИЧАЛКА.** Районось колмо ковс эзь макс государствантень 400 ламо тоннат сывель. Те лисесь, васняяк, азортомочнить полдамонзо вельде. Мик 28 хозяйстват аламолгавтызь сывелень миемантъ мелень теке жо шкантъ кояс. Сехте пек кадновить «Память Ленина», «Ипелейский», Мичурин лемэсэ, Карл Маркс лемэсэ колхозтнэ.

▲ **ПОКШ БЕРЕЗНИК.** Ютазь телестэнть ды те нень колмо ковтнестэ коромтнесэ ланге ульнесь пеняцямс, кода мерить, грех. Но вана «50 лет Октября», Чкалов лемэсэ; «Луч правды», «Путь к коммунизму», «Труд», «Почниковский» колхозонь руководительстне тень пингстэяк нолдасть азортомочи — хозяйствастэзь топавто ловсонь миемань планост.

Овсе ламо шка кадовсь скалтнэнь ды букинетнень кардсто оляп лисема шкантъень. Ней зооветеринарнэй службась ванкшны эрьва животноветь шумбрачизэ, тей тенст прививкат, керсевить конжест ды сюрост. Нурькинестэ, скотинась анокставн луга ланго лисеме.

Тень кояс аволь аламо тевн икеле молиця хозяйстватнесэ. Истя, Дубенской райононь «Вперед», Ленин лемэсэ, Атяшевской — Калинин лемэсэ, «Искра», Горький лемэсэ, Большеберезниковской — Киров лемэсэ колхозтнэсэ ды ламо лисо зоотехникте ды ветеринарнэй роботникте животноводтнэнь марто вейсэ уш ванкшнызь весе скотинантъ. Ламо хозяйстватнесэ ремонтировать казэнь лагертнень, тень сямема тарказ селтнэсэ, лей чиретнесэ. Те самай лездыяк а бераньстэ ютавтомс кизэнь животноводствасо.

Фотось Г. Романовонь.

«Садовод» колхозонь ловсонь комплексэнть, кода помнян, свал севныть. Чарькодевн — ули мезень кис. Ды комплексэнскак ловомс сонзэ а кода. Истямокс соненаз уламаль, бути бу весементь строявлизь паро ладсо. Ней жо та-кодамо отьмас стявтозельть зярыя корпуст, кормоцех, лия мезе ды весе. Лемдизь жо комплексэкс. Истя, нать, арсезель проектэнь корлс.

Ламо неть ютасть седе мейле. Но кодаткак молокопроводт, эрявикс кормоцехть примамонь актонть сермактомадо мейле зэть ушолеяк роботамо. Помнян, ютазь шкантъ перть ветешка председательть полавтовсть колхозонть. Эрьвантъ айстэст аволь весть «кадесть» выговорсо эли еще кодаяк лиякс. мурнесть васкл велень хозяйствань управленинзсо, мейле РАПО-со ды ней вана АПО-со. Ды яла кормоцехенть а роботавтомандзо кис. Пингенэз перть те уроженьсь цехесь, бульчом, часкак эзь трудя, хоть оборудованиядонть лацесть, чеменявтсть, мейле таго лацесть ды нарной роботась ды ней еще вейке апаро кой — фермасонть яла лавшомн дисциплинась. Вине, 17 доярктнестэ зярыятне оймест путыть тевентень. А. Г. Краснова, А. И. Солдаткина кода трудясть парсте пингень перть, нейгак истя жо важодить. Вана самай сынь — ульнесть истят неть—3000 килограмматкак потявтнесть скалсто. Нейгак весемедс икеле молить. Лиятне овсе кадовить эйтэст.

Улить фермасонть истятнкак, конатненень парсте роботамось, кода мерить, букань дуло алов. Сынь — овсе лисо молавтыть. Эрси, кодяк а муи ки кадовицяхозяйстватнесэ.

Тень кояс аволь аламо тевн икеле молиця хозяйстватнесэ. Истя, Дубенской райононь «Вперед», Ленин лемэсэ, Атяшевской — Калинин лемэсэ, «Искра», Горький лемэсэ, Большеберезниковской — Киров лемэсэ колхозтнэсэ ды ламо лисо зоотехникте ды ветеринарнэй роботникте животноводтнэнь марто вейсэ уш ванкшнызь весе скотинантъ. Ламо хозяйстватнесэ ремонтировать казэнь лагертнень, тень сямема тарказ селтнэсэ, лей чиретнесэ. Те самай лездыяк а бераньстэ ютавтомс кизэнь животноводствасо.

Фотось Г. Романовонь.

ИКЕЛЕ МОЛИЦЯТ

▲ **ТЕНЬГУШЕВА.** Районось республикасонть молн икельцетнень ютксо кода ловсонь, истя жо сывелень получамонь ды миемань кояс. Апрелень васенце чиятнень тесэнь тевтнень.

Велень ломанть

Т. И. Зульхарнеева сась роботамсто позда чокиме. Мирдеэз Сабир Рахметуллович тонадсь уш тенень. Танбя сене тев кадновн талайс фермасо, зярс педе-пев а тейсьнзе весе тевензэ. Эзь кенере низэ ютамо ксикш поровтонть трокс, кармась пурнамо уш одов лисеме.

— Тон таго нов сыргить? — кельгнесь Сабир Рахметуллович.

— Ладсо тун ве енов, — Зярдо а зярдо, ялатеке сави кадовомс атят-бабат ськамозост. Ведь Зайтюла виде-паро одирьва. Оно кода венстнэ рунгонзо, мазычискан удлась.

Виде, зярс Танбя Исмаиловна а соды кодаткак мелякст. Тун роботамо, а кавтолды, а мелявты: тейтерзэ

ЧУМОНДОВИ АЗОРТОМОЧНЬ — МЕЙСЭ СЭРЕДИТЬ «САДОВОДСО»

ульнесь весемезэ 987 килограммат. А вана Октябрьской ды Лямбирской районтнэсэ мик 1769 ды 1367 килограммат. Ютазь колмо ковтнестэ жо — 955 ды 729 килограммат.

Республикасонть арась истямо район, кона бу аволизе топавто ловсонь миемань планось. Те, нама, валдя. Но ванькшноматне иевтить се берянь енсонтькак, кона кементи — мик-нек аволь весемесь тееви азорке. Лецтясынек, мик 102 хозяйст-

Весе содыть, продуктивностень ланк касто пек стака топавтомс аравтозь задачатнень. Но та-кода тенень мель а явить ламо хозяйстватне. Улить колхозт ды совхозт, косо скалсто колмо ковс потявтсть весемезэ 300—400 килограммат ловсо. Зубово-Полянской, Атюрьевской, Старошайговской районтнэсэ жо потявтозь скалсто анськ 398—460 килограммат ловсо. Большеберезниковской, Чамзинской ды Ичалковской район-

ладсо тун ве енов. Зярдо а зярдо, ялатеке сави кадовомс атят-бабат ськамозост. Ведь Зайтюла виде-паро одирьва. Оно кода венстизе рунгонзо, мазычнокан удалась.

Виде, зярс Танбя Исмаиловна а соды кодаткак мелявкст. Тун роботамо, а кавтолды, а мелявты: тейтерезэ тейсынзе весе кудоюткоиь тевтнень, андсынзе-симдсынзе скотинатнень. Паро, зярдо ули истямо лездыцязо. Фермасояк а савкшны капшамс, ежоськак чинь-чоп а коли. Т. И. Зульхарнеева потявты скалт «Ломатский» совхозсо уш 25 ламо ить. Ютазь эрямодонть арсезь, сонсь авась лецтни, кодамо стака ки савсь ютамс тензэ. Эйкакш поразо ютась войнань иетнестэ. Тетязо велявтсь фронтсто ранявозь. Паряк, секс

ЭСЬ УЦЯСКАНЬ АЗОР

кулоськак истя рана, 1954 нестэ. Аванстэнь ськамонзо савсь трямс-кастомс кото эйкакшт. Танбя, кода сехте покшось, ульнесь васенце лездыцякс, ялаксонзо, сазоронзо ваныцякс. Секс, паряк, школань прядомадо мейле тейтересэ эзь туе седе тов тонавтнеме, кармась роботамо колхозсо скалонь потявтыцякс.

Ламо шка ютась теде мейле. Эрямось сак асензэнть. Ступтовить стакачитне, майсематне, ломанень мельспревс кадовить, васняк, эрямосонть паро, валдо лецтнематне. Танбя Исмаиловнаяк пек вечки евтнемс семиядонзо, эсь коллективень ломантнеде. Эрямозо удалась. Мирденть марто эрить ламо иеть, а содыть аладямот, вейке-вейке марто севномат. Эйкакшост кастовсть. Весемесь добовазь эсь вийсэст, кемсть анськ эсь прязост. Од порасто саезь кирдить покш хозяйства. Тентеме а эрявить-аштевить нейгак. Кардазсост скал, букинеть, Ловсось, сывелесь саты эстесткак, государствантень миемскак. Семиясонть а мешить сынст кис идезь ярмактне.

Нама, фермасо скалонь потявтнемстэяк Танбя Исмаиловна получи аволь аламо. Тевензэ молить парсте. Доярkась сон опытной, скалонзо пельдеяк потявтни ли ялганзо коряс седе ламо. А стяко, нать, сеетьстэ сонзэ лемезэ лецтневи икеле молицятнень юткзо. Седейшкаванть трудонзо кис а весть казневсь Почетной грамотасо, ли питней казнесэ. Лиякс меремс, роботась вити мелензэ. Секс а пеняцияк умонь доярkась эсь эрямонзо лангс. Уцяскавокс марямс прянть, тенень, койсэнзэ. ламо а эрявн. Васенцекс улезэ паро семия, мейле — вечкевикс мельс туиця тев. Сынь улить доярканть Т. И. Зульхарнеевань.

И. КАРПОВ.

Снимкасонть: Т. И. Зульхарнеева.

Фотось Н. Васильюинэнь.

Дубенской район.

ЛАМОЛГАДЫ СЫВЕЛЕСЬ

АТЮРЬЕВА. «Память Ильича» колхозонь Тат.-Вeляземской фермась, косо трить сывелекс букинеть, кода кортыть, стясь пильге лангс. Еще зярыя неде теде икеле сон лововсь надновицякс. Мелят жо коллективесь велькска топавтызе государствантень сывелень миемань коряс нень заданиянть. Эрьва букинесь ускозь примамо пунктов 418 килограммань сталмосо. А стяко самай те фермань коллективесь ловозель изницякс районной пельсстамосонть ды казезель КПСС-нь райкомонь ды райсоветэнь исполкомонь переходящей Якстере знамясо.

Те нень васенце кварталонькак скотинань андыцятне прядызь лезэвстэ, ламолгавтызь сывелень получамонть. Нурькинестэ меремс, сынь поладыть-кемекстыть виевста трудямонь, лувонть. Паро валт эряви евтамс фермань прявтонть А. П. Пятыркинань, животноводтнэнь М. Я. Чернагевень, Г. П. Татаровонь, В. М. Кузьминань, З. Г. Канайкинань лемс. Эрьвась максы вейсэнь тевектень весе виензэ, мастерксчинзэ. Секс изнявкстнэяк вадрят.

И. ВЕШКИН.

ИКЕЛЕ МОЛИЦЯТ

▲ ТЕНЬГУШЕВА. Районось республикасонть молн икельцетнень ютксо кода ловсонь, истя жо сывелень получамонь ды миемань коряс. Апрелень васенце чиптень тесэнь хозяйстватне примамо пунктов ускезть 3126 тоннат ловсо ды 928 тонат сывель.

Ловсонь получамонь коряс покш изнявкст добовакшныть райононь кавксо хозяйстватне. Сынст ютксо Ленин лемсэ, «50 лет Октября», Карл Маркс лемса колхозтнэ, косо потявкстнэ эрсить чизэнзэ малав 12 килограммат, мезесь меленде ламо. Башка эряви тешкстамс «Дружба» колхозонть. Еще мелят тесэ скалсто потявтсть чистэ весемезэ кавксошка килограммат ловсо, ней жо — 12. Тенень лездасть скотинань мельга парсте якамось, коромтне, скалтнэнь племаст падрялгавтомась.

▲ ДУБЕНКА. Видеяк, а стяко максозь те колхозонтень «Вперед» — «Икелев» лемесь. Тесэнь животноводтнэ трудить седейшкава. А беряньстэ роботыть сюронь кастыцятнеяк. Сынь вейсэнь вийсэ добовить изнявксонть. Коромтнеде аноксташезельть эрьва скотинас 31,4 центнер кормовой единицат. Те лездась кварталонь планонть ловсонь миемань коряс топавтомс малав — 123, сывелень — 101 процентс.

▲ ПОКШ ИГНАТОВА. Райоисонть теевсь паро кой — тешкстамс эрьва ковсто животноводствасо изницятнень. Мартсто агропромкомплексэнь роботникень профсоюзонь райкомось ды АПО-нь правленияись скалонь потявтыпятнень юткзо пельсстамосонть изницякс ловнзь Свердлов лемсэ колхозонь доярканть Надежда Николаевна Логинованъ. Сон скалсто потявтсь 490 килограммат.

Велень ломанть

- Т. И. Зульхарнеева сась роботамсто позда чокшне. Мирдезэ Сабир Рахметуллович тонадсь уш тенень: Танбя сенс тев кадновн талайс фермасо, зярс педе-пев а тейсынзе весе тевензэ. Эзь кенере низз ютамо кенкш поровтонть трокс, кармась пуркамо уш одов лисеме.

— Тон таго ков сыргить? — кевкстизе Сабир Рахметуллович. — Васня ярсавлить бу, вана чайгак путынь.

— Симан мейле, — отвечась Танбя Исмаиловна. — Мон а кувать — варштан Някия Рахметулловнанень. Омбоце чи уш а некшнсви, паряк, ормалгадсь.

Неть валтнэнь евтазь, сон лиссь ушов. Ульцясонть чоподаль, но авась апак пеле сыргась шабранстэнь: тесэ содавикс тензэ эрьва бугорькэсэ. Танбя Исмаиловна алкукскак эзь маняво арсемасонзо: умонь ялгазо сэредсь. Секс эзь лиснеяк кудостонзо. Но ежозо ней кармась паролгадомо.

Танбя Исмаиловна шожда седейсэ велявтсь кудов. Самозонзо эстесткак совасть инжеть: семиянек сась покш церазо Рашид. Сон эри Чамзинкасо, роботы Алексеевской дементной заводсо. Оймсема читнестэ сакшны тетянзо-аванзо варштамо. Ней мартонзо сась Гельсира низояк ды Альмер церазояк. Неть нурька вастовоматнень сехте пек учить атят-бабат Зульхарнеевтне. Сестэ кудост икеле ладсо пешкели ломанень шалтсо-вайгельсэ. Ведь покш семиястост вакссост кадовсь анськ веженць тейтерест, кона тонавтни 10 классо. Кие соды, прядсы школанть ды братнэнь Рашидэнь, Ряхимень ды Рамилень

ЭСЬ УЦЯСКАНЬ АЗОР

кулоськак истя рана, 1954 нестэ. Аванстэнь ськамонзо савсь трямс-кастомс кото эйкакшт. Танбя, кода сехте покшось, ульнесь васенце лездыцякс, ялаксонзо, сазоронзо ваныцякс. Секс, паряк, школань прядомадо мейле тейтересэ эзь туе седе тов тонавтнеме, кармась роботамо колхозсо скалонь потявтыцякс.

Ламо шка ютась теде мейле. Эрямось сак асензэнть. Ступтовить стакачитне, майсематне, ломанень мельспревс кадовить, васняк, эрямосонть паро, валдо лецтнематне. Танбя Исмаиловнаяк пек вечки евтнемс семиядонзо, эсь коллективень ломантнеде. Эрямозо удалась. Мирденть марто эрить ламо иеть, а содыть аладямот, вейке-вейке марто севномат. Эйкакшост кастовсть. Весемесь добовазь эсь вийсэст, кемсть анськ эсь прязост. Од порасто саезь кирдить покш хозяйства. Тентеме а эрявить-аштевить нейгак. Кардазсост скал, букинеть, Ловсось, сывелесь саты эстесткак, государствантень миемскак. Семиясонть а мешить сынст кис идезь ярмактне.

Нама, фермасо скалонь потявтнемстэяк Танбя Исмаиловна получи аволь аламо. Тевензэ молить парсте. Доярkась сон опытной, скалонзо пельдеяк потявтни ли ялганзо коряс седе ламо. А стяко, нать, сеетьстэ сонзэ лемезэ лецтневи икеле молицятнень юткзо. Седейшкаванть трудонзо кис а весть казневсь Почетной грамотасо, ли питней казнесэ. Лиякс меремс, роботась вити мелензэ. Секс а пеняцияк умонь доярkась эсь эрямонзо лангс. Уцяскавокс марямс прянть, тенень, койсэнзэ. ламо а эрявн. Васенцекс улезэ паро семия, мейле — вечкевикс мельс туиця тев. Сынь улить доярканть Т. И. Зульхарнеевань.

И. КАРПОВ.

Снимкасонть: Т. И. Зульхарнеева.

Фотось Н. Васильюинэнь.

Дубенской район.

Ней жо та-кодамо отьмас ставтозельть зярыя корпуст, кормоцех, ли ня мезе ды весе. Лемдизь жо комплексэкс. Истя, нать, арсезель проектань коряс.

Ламо неть ютасть седе мейле. Но кодаткак молокопроводт, эряви кс кормоцехть примамонь актонть сермадомадо мейле зэть ушолеяк ботамо. Ломняи, ютазь ширить перязь ветанза председательть полавтовсть колхозсонть. Эрьвань эйстэст аволь весть «казесть» выговорсо эли еще кодаяк лиякс, мурнесть васня велень хозяйствань управленнясо, мейле РАПО-со ды ней вана АПО-со. Ды яла кормоцехень а роботзвтомаизо кис. Пингензэ перть те урозкесьцехесь, бульчом, часкак эзь трудя, хоть оборудованнядонть лацесть, чеменнявтсть, мейле таго лацесть ды таго чемениявтсть аволь аламо.

Меельцеде тейсть-анокстасть эйсэнзэ мелят. Арсесть долрктатне, паряк, келя, лотkатано кардсо парьсэ коромонь човорямодонть. Аясяк эзь учово кормоцехенть пельде лезэсь те телестэнтькак — киненьган фермасо эзь толковаво, мекс истя лиссь. Бутo кияи орожинзе...

Кодамо уш те комплекс? Ферма. Аволь вадрятнестэяк. Кардтнэ озавтозь модас. Тундонь чадыведесь, кизэнь-сексень пиземетне — весе тесэть. «Пивтить» доярkатне, скотниктне кемсэст карсамга рудазгантъ ды «пасиба» евтыть хозяйствань икелень ды иеень весе прявтнэнень, седе «вере» роботыця руководительтненень истямо «паро» комплексэнть кис. Аняк пасибань евтамонь валост истят, мик сермадомскак а ен — коневось а цидярды.

Но мезе «веретненень»? Састь, варштасть правленнядв, мурнизь предэнть ды саты. Паряк, фермавгак тагозярдо пачколесть, бути ютавиль тов «Волгась» или «УАЗ»-сь. Эно пильгестkак навсизь вецана навозонтень. Аняк тень эйстэ ломантненень кодамояк лезэ арасель ды арась.

Секс самай яла кроможды ды кроможды «Садоводсо» ловсонь получамонь ды миемань тевесь. Виде, таго-зярдо кода а кода плантнэнь топавтнилизь. Но покш продуктивностентень эзть пачколе. Мик колмо тыщат килограммат ловсо эрьва скалсто иезэнзэ зярдояк эзть потявтне. Мелятнак планось кадовсь апак топавто.

Тувталтнэ? Вере паз, сынь яла некеть: коромонь асатомась, уликсэнть беряньстэ аноkстамось - танышкавтомась, берлнть сан тарной условиятне, лавшо зооветери-

Чумондови азортомочись — МЕЙСЭ СЭРЕДИТЬ «САДОВОДСО»

лограмматкак потявтнесть скалсто. Нейгак весемеде икеле молить. Лиятне овсе кадовить эйстэст.

Улить фермасонть истяткак, конатненень парсте роботамось, кода мерить, букань пуло алов. Сынь — овсе лиядо мелявтыть. Эрси, койкить группастkак кадносызь, потявтомань таркас — похмелилст витнить. Ней жо, зярдо фермань аливне лезэвчизэ ды животноводтнэнь пек вишкалгадсь зарплатаст, дисциплинась яла седеяк берлнцгали.

Аволь шождыне тевесь — трудямс фермасо. Ды бути чинь-чоп, чоподасто чоподас аватне «нчить» навозонть, мезеяк седе паро эрямосост а некшныть (улить ведь семиявтомот), симемканть пачкодемась овсе аволь стака. Кува-кува можна чарькодемскак сынст. Нама, аволь ндемсэ Анеяк чарькодемс.

Но кие бажи те тевенть витемс? Колхозонь парторганизацияись? Прявтнэ? Арась, к неньган буто тевгак арась. Парткомонть ендо, неявн, коневонь роботаськак ступтсэь. Якстере уголкозонть кардодо якшамо, арась кодамояк мель совамс тей. Весе агитмассовой роботась энгамсь мазый ды паро, но чаво стендтнэс. А эрявн наглядной агитация? Но те а истя. Ведь ломантненень лембе валось, сындест алкуксонь мелявксось зярдояк мейсэяк а полавтови. Бути теде ступтнить парткомонь членгнэ ды секретаресь Н. П. Степанов, а чарькодеви, кодат лия тевть сынь топавтыть хозяйствасонть?

А. И. Уланенковань умок содаса. Пингензэ перть тесэ ды ламо неть фермань прявт. Соненээ аволь сеске чарькодевсть дисциплинань коламонь юртнэ. Келя, аволь снмемась колы тевенть эйсэ. Ведь сонсь пин-палы доярkатнень ютксо, кода кортыть, пазнэнь озны, штобу эрьвась эйстэст аволизе «ступто» фермав кинть. Ды бути пурнавить весе — щождынестэ ойменээ таргасы.

Аламо ловсонь получакирдемантъ эйстэ. Кардтнэсэ тесна. Чинек-венек летькие кошт, начко киняст, скалтнэ рудазовт. Мезть тесэ учнят? Анеяк ормалгадома.

— Телень перть скалсто чиста потявтынек колмо килограммат, — корты А. И. Уланенкова. — Виде, ней седе ламо — 5—6 килот. Но уш менстязесь, нама, а сасави. Ды косто сасави? Кавто ковс ловсонь миемань планось топавтозель анеяк 52 процентс. Нама, кварталоксеськак кадовсь апак топавто. Сталав лисема шкастонть вадря ферматнесэяк валгони продуктивностесь, минекенть эйстэ уш кортамсkак а мезть.

Кие соды, кода изилсэсь кадовомантъ «Садоводонь» животноводтнэ? Виде, те кевкстемась васняк аволь сетненень, кить сянгсо, ведрасо кандтнить коромтнень, андыть-потявтыть скалтнэнь ды чинь-чоп церыгить рудазонть. Кевкстемальть хозяйствань зоотехникенть В. В. Рябышевець, ветврачонть Г. Ф. Уланенковонь, председателенть А. А. Трофимовонь, парторгонть Н. П. Степановонь, — мезе арсить сынь тень коряс? Кода а жаль, моненъ эзь саво мартост кортнемс. Хозяйствасонть се чистэнть эйстэст вейкеяк арасель. Весе топавтсть кодат-бути покш тевть райцентрасо, Саранскойсэ, еще та-косо...

Текенень, евтавлинь бу вана мезе: иень перть аволь аламокстъ савсь улемс «Садоводонь» фермасо. Аняк а лецтяви вейкеяк истямо тев, штобу, фермань прявтгонть башня, вастовлинь хоть вейкенть неть покш титул марто ломантнень эйстэ. Кадык простясамизь монь, бути те а виде. Но маряви тенек, колхозсонть сэредить аволь аняк скалтнэ, — та-кодамо ормасо ченярдыть специалистнэяк. Ды, секень вант, овсе аволь «фермань ормасо». Паряк, АПО-со мунть надобия?

А. ФАДЕЙКИН,
«Эрзянь правдань» собкор.

Чамзинской райсп.

(Полатксось. Ушткось газетань 46 номерсэнть.)

Мон пек вечкилинь историянь уроктнень. Подготовительной классонть незэрень историядо уроктнень ютавтсь Денисенко. Лия классэнзэ — средней ды од историятнедэ, рузонь государстадонть евтнесь К. И. Травин. Алгебрань, геометриянь преподавательнэс ульнесь Смирнов чуважось.

Рузонь келенть, словесностень теориянть, литературань тонавтсь украинецэсь Г. П. Каминский, географиянть — Н. И. Ашмарин чуважось. Макар Евсевьевичень покш ояло. Николай Иванович мейле сермадсь чуважонь келень словарь.

Семинариэсонть савсь тонавтнемс ботаника, зоология, геология, минералогия, химия, физика. Неть предметнэнь ветясь Н. Н. Киселев.

* * *

1915 нень мелькс конкстонть минек классос совась Беляев директорось. Минь сеске чарькодинек: кортамотне кармить улеме авольтонавтнемань тевтнеде. Директорось ушодсь валонзо Родинантьванстомадо, кармась евтнеме, кодамо вичтюрема моли немецтнень каршо. Пек ярвить, кели, фронтов ломантне, а сатинть офицертна. «Истямо стака шкапе,—мерсь директорось,—Родинантень ярави лездамс. Икеле офицертнэнь анокстась ансяк дворянонь цератнень эйстэ, ней жо тыньгак ультядо офицерэнс. Арседе валтнэнь лангсо ды ванды, ванды-де мейле макстадо монь лемс яволятмат армиянь молемадо ды военной училищасо тонавтнемадо».

Директорось евтась, арминь туицятненень улить тезь досрочной экзамент ды максозь учителень званият.

Классось биамолгадсь. Од ломантнень кирваасть мелест. Отечествась терди лездамо. Юткстонок неветеешка церат сермадыць пряст списконтень, лиятне кавтолдсть. Уроктнеде мейле молинь Макар Евсевьевичнень превсень кевкстеме.

— Тон васня семинариэсо тонавтнемань придьк паро ладсо, мейле арсек,—мерсь сон.

М. Е. Евсевьев чокшне ланга евтнось мокшэрялтнемень эсест, народонь историядонть, культурадонть, Степан Эрьзя талантливой скульптордонть.

Октябрянь революциянь читнесть, гражданской войнань шкапе Яистере Арминь командирэнь ды боецнэнь кочкозо тазнесть лемс мокшэрялтнемень. Инкалне сединеле тонавтнесть Казанской учительской семинариэсо. Сынь оружия марто тюрсть контрреволюционертнэнь, белогвардеецтнэнь каршо.

* * *

Февральской революциянь тевтнеде ды седе, кода сынст седе курок паролгавтомс.

Эрзянь ды мокшонь делегатнэ пурнавсть башка. М. Е. Евсевьевень ды Ф. Ф. Советкинэнь мелест коряс теезель Мордовской культурно-просветительной общества, кона эсензэ икелев аравтсь задача: лездамс мокшэрялтненень кепедемс эсь культуранть.

Обществанть правленияньпредседателекс кочкизь М. Е. Евсевьевень, заместителькс — Ф. Ф. Советкинэнь, секретарькс монь, казначеекс — Е. Б. Буртаевень.

Обществанть пельде мокшэрзянь народонтень кучозель серма-пшкадема. Эйсензэ обществась тердсь интеллигенциянть лездамс паролгантомо эрзятнень ды мокшотнень ютксо просвещенияньтевенть.

Обществанть правленияконть весемеде ламо роботась Макар Евсевьевич. Сонензэ савкшнось якамс эрьва кодамо совещанияв, ардтнемс просвещенияньтевтнень кувалма Симбирскоев, Московов.

Фольклоронь, этнографической материалтнэнь пурнамсто М. Е. Евсевьев ульнесь килесядт ведьгемень велесэ. Сон седеень-ризнязь несь, кода кинзоронть пингстэ пельс вачо, чоподачиса, прававтомо майсить мокшэрялтне. «Зярдо калавтовить неть душманонь нойтне-кирдатне, зярдо народось нен паро эрямо?»—арсесь Макар Евсевьевич.

Октябрянь революциянть М. Е. Евсевьев ульнесь ерзнавтнесь

...адасо, мейле арсей.—арсесон.

М. Е. Евсеньев чомпне данга евтнесь мокшэрятнень эсест, народонь историядонть, культурадонть, Степан Эрьзя талантливой скульптордонть.

Октябрянь революциянь читнесто, гражданской войнань шкапе Якстере Армиянь командиртиэнь ды боецтиэнь юткэсо ульнесть ламо мокшарят, конапе селиксле тонавтнесть Казанской учительской семинариясо. Сынь оружия марто тюрсть контрреволюционертиэнь, белогвардеецтиэнь каршо.

* * *

Февральской революциянь ...тонь властесь ловкиниэнь ...маньке, панжсть тенек газета — те часця, тень кис анськ пасиба эряви евтамс.

Рудаз вельсэ валнить «Эрзянь правдантъ» совешанясо .. Нать, ступтызь нетьлагатне, што васенце стихест ульнесть печатазь газетасо? Ней ловить, што сынь кайсть, тёевсть рузокс, а эряви тенст родной кельсэ лисиця газетась? Кадык эно сермадыть русскс ды терявтсызь нолдамо стихест или тосо евтнемаст Московсо. Кадык терявтсызь .. Но теде мейле яла теке стихест марто эйлдозь сыть родной газетань редакцияв. Фатить...

Кеминдее несэ сермадынь стихть. Эрзякс (аволь русскс), кучия сестэнь «Эрзянь кумунав». Аволь рузонь газетав. Кемгавтово нетъ тень ульнесть. тонавтнинь педучилищасо, эдрдо печатызь васенце стихем: «Садовник». Таго «Эрзянь коммунасо», аволь косояк рузонь газетасо. Ды нейгак, эядрдо нолдынь кемголмово книгат, эрзякс, мон а яван ...эсь прям «Эрзянь правдантъ» эйстэ. Кучиян аволь стихть, но эрьва кодат корреспонденцият, штобу евтнемс эрзя лиманненень тирянь кельсэ эсеть мелеть-арсемат, ланкамс ломань юткэсо, тонавтнемс эрямонть. Тентеме писатель эйстэть а лиси. А мезде ули сермадомс. А кепедеви кодамояк эрявикс покш проблема.

Кода овсе од эйкакшось тонавтни кортамо ды васень валонть уставасы «авай» валсто, истя жо газетась кочкиси ды касты эрзянь юткэсо литературиой од талантт.

Революцнядо мейле малавсеске Московсо панжозель «Якстере теште» газетась. Сон пачнолесь Ульяновскойсэ. Саратовасо, Новосибирскойсэ, Самарасо эрица эрзянь турвтогат, косо нолгя жо панжозельть эрзянь башка газетат. Мейле Саранскойсэ кармась лисемс «Эрзянь коммуна», ней — «Эрзянь правда» газетась... Зярс од корреспондентт, од литературной вийть кастасть нетъ газетатне! Ды весе—эрзянень юткэсо, эрзянь келенть вельде!

Мон лецтясынь ансяк сетнень, конат сынсь роботасть сотрудникекс эрзянь газетатнесэ ды кастасть од литературной вийть. Пелян, тенень туи ламо тарка. Но а лецтямс — живтнень ды ней уш ютксонок а эрицятнень— те, кода мерить, ули грех.

П. Глухов — «Якстере теште» газетань редактор, лиссь писательксс. **Илья Кривошеев** — поэтэкс кассь васняк Саратовсо лисиця «Якстере сокиця» газетанть вельде. **А. Лукьянов** — поэт,«Эрзянь коммунань» литсотрудник. **Д. Учаев** — Саратовань эряз, партроботник, кувать редактировась «Эрзянь коммунантъ» ды, теке марто, «Сятко» журналонть. **А. Куторкин** — писатель, ламо неть роботась «Эрзянь правдасо». **А. Мартынов**— кувать шкань ответ. секретарь «Эрзянь коммунасо», поэт. Сась роботамо газетав Петровской педтехникумдонть мейле. Газетасо роботамсто ламо од вийть кастась литературантень. **А. Щеглов** — «Эрзянь коммунань» ламо нень роботник, поэт. **Т. Рапланов** — роботась «Эрзянь коммунасо», кайсь талантливой прозаикекс. **В. Радаев (Аловский)**—ламо неть роботась «Эрзянь коммунасо», кайсь писательксс. **Эмиль Пятай** — ламо неть роботась ответ. секретареке «Эрзянь правдасо», кассь поэтэкс. **П. Силантьев**— Чувашиянь эрзя, роботась литсотрудникекс «Эрзянь коммунасо», теевсь прозаикекс, нолдась войнадо киеле евтнемань кавто сборнинть. **Павел Батаев**—литсотрудник газетасо, сермадсь, ды печатась эярыя стихть. МАССР-нь Писателень союзонь правленнянь неень председателесь **Н. Калинкин** — эярыя неть роботась «Эрзянь правдасо» вельхозотделэнь заведующеекс, поэт. **Н. Симдянов** — отделэнь заведующей, нейгак роботы газетасо (войнадо киеле нетнестэ саезь). прозаик. Минек Од Мурзасто лиеезь колмо эрият — активной велькорт — мейле кармась роботамо сотрудникекс «Эрзянь коммунасо». Те — **А. О. Брыжинский**, яшелень вельхозотделэнь прият, **П. Кильдюшкин** — культурань отделэнь прият. Войнав тусемадо мейле сынь уш эять робота газетасо. Истя жо эзь велявто «Эрзянь коммунав» минек райононь Пакся Тавласто Вас. Водясов — талантливой поэтэсь, чавовсь бойся. Кувать роботась «Эрзянь коммунасо» вельхозотделэнь заведующейкс яшелень активной велькорось **А. Тарасов (А. Торс)**.

Паряи, ещеяк эрявольть кой-кинь лецтямс. Но нетнелк, койсэнь, сатыть невтемс сень туртов, кода эрзянь газетатнень вельде кайсть раськонек юткэсо талантливой ломантис, минек национальной культурань тенцятне. Ды сеть, кинь арсить эрзянь синь кондямо лисьмапрятень каямс рудаз ведь, кадык ловиосыль моньлецтявт лемтнень ды домкасто арсезевить... Бути улить сельмест, паряк, виське тенст ули.

И. БРЫЖИНСКИЙ.

Од Мурза веле.
Кочкуровань район.

ТЕЧИ «МОКШЕНЬ ПРАВДАСО»

Номерсэнь — 1990 нень Маень 1 чинтень КПСС-нь ЦК-нь Призывтне, паксянь роботатнедо ды субботникентень анокстамодо подборкат, «Толковатано партиянь XXVIII съездонтень КПСС-нь ЦК-нь Платформанть ды КПСС-нь Уставонь проектиэнь» рубрикантъ ало исторической наукань кандидатонть М. Масякевень «Коля жо лисемс стаканчитвестэ?» ды партиянь ветерантъ М. Бычковонь «Мейле таго ловиосы...» материалост, «Талоентыця темазо» рубрикантъ ало Н. Вяльдяванъ «Аволь эсь эйкакшнть» статьязо (Краснослободской школасо-интернатсо уроэтиэнь воспитаниядо), А. Кинасовонь «Часть ли вместе быть?» корреспонденциязо, Н. Живайкинэнь «Наста патяк» евтнемазо, В. Гурьяновонь ды И. Шукшинонь «Мезень кис маштизе эсь авазов?» материалост, республикаванть эрьва кодят кулят.

Сёрма редакцияв

ВАНЬКС ЛИСЬМАПРЯС—РУДАЗ ВЕДЬ?

Зярдо «Эрзянь правдасто» ловнынь «Кода эрзянте чумондызь прясть» статьянть, мик ежонгак колавсь. Кода уш истя лецтязь башка лятгатненень арсеевсь те вастовомасонть ушодомс газетадонть ансяк берянь...ста кортамонть, сонзэ мурнемантъ? Монь помнянть, истят а эрямикс тевть эярдояк арасельть. Мекевланк, газетанть ды писательтнень юткэсо свал ульнесь лезэв оякечи, сонзэ редакциясь ловось од литераторонь кастомань школакс.

МОН — войнань ды партиянь ветеран, колонь-гемень вете неть роботынь эрзянь школасо, тонавтынь пакшатнень эрзянь кельсэ ды литературас. Секскак дивсян, кода иста литературас саль неень од ломантне а внадить валиомо эсь кельсэ газетанть лангс рудаз ведь? Се газетанть лангс, косо минь родной кельсэ евтнетяно эсенек меленек-арсемаюк, панжтано седей ежонок ды ойменек? Арсить ли неть севныца ломантне, што лия таркасо эрзянь ойменсэ тенек панжомс а косо? Овсе а арсить. Се, што партиясь, Совемарто). 12.25 — «Коллаж». 12.30 — «Шкась». 15.30 — «ТСН». 15.45 — Фильмась — эйкакштиненень. «Армия «Трясогузки» снова в бою». 17.05— Седей марямонь недля «Княгиня милосердия». Документальной фильмань премьера. 17.25 — Поэзиянь минута. 17.30 — Б. Чайковский. Струйной оркестрань туртов симфониясь. 17.55 — «Объектив». 18.30 — «Шкась». 19.00 — «...16 иесэтне ды седе покштне». 19.45 — «Компьютер марто аккордеононть туртов сось». 20.00 — Модань Вселенной чинтень. «Голубое око Сибири». Научно-популярной фильмань премьера. 2 фильмась. 21.00 — «Шкась». 21.30— Неень шкань интервью. 21.40— Телевизионной фильмань премьера «И осталось, как всегда, недосказанное что-то..» СССР-нь народной артистэнть В. Васильевень творчествадо. 23.40 — «Вест». В. Набоковонь диванть тевтне. 00.00 — «ТСН».

Омбоце программась. 8.00 — Валсконь гимнастика. Тонавтнемань программа: 8.15 — Научно-популярной фильма «Встреча двух цивилизаций». 3 фильмась. 8.35, 9.35 — Общей биологиясь. 11 класс. 9.05 — Испанской келесь. Тонавтнемань 1 иесь. 10.05 — Испанской келесь. Тонавтнемань 2 иесь. 10.35, 11.35 — Биологиясь. 9 класс. 11.05 — Эйкакшонть марто кортнемань ды налксемань школа. 3 передачась. 12.05 — Н. В. Гоголень произведениятнень экранизациясь. «Вий». «Мосфильмась», 1967 не. 13.20 — Ритмической гимнастикась. 13.50—Одс невтевиця телефильмань чинь сеансось. «Прошедшее вернуть». 3 серияс. 17.30 — РСФСР-нь ошт...нень телеступлиясь «Маршал Жуков. Годы опалы». 2 пельксэсь. 18.30 — Кулят (С). 18.45 — Кулят эрзянь кельсэ (С). 19.00 — «Од ломанень каналось». Самодеятельной авторской моронь омбоце республиканской фестивалесь, кона алтазь Изиямонь 45 иетненень (С). 20.00 — Сэтьме удома, вишкинеть! 20.15 — Информационной программа. 21.00 — Хоккей. Мирэнь чемпионатось. СССР-нь сборнось — США-нь сборноесь..

ПЕЦЯ

АПРЕЛЕНЬ 20 ЧИ

Васенце программась. 6.30—120 минутат. 8.35 — Научно-популярной фильма «Голубое око Сибири». 2 фильмась. 9.35 — Роботась «Эрзянь коммунасо», кайсь талантливой прозаикекс. **В. Радаев (Аловский)**—ламо неть роботась «Эрзянь коммунасо», кайсь писательксс. **Эмиль Пятай** — ламо неть роботась ответ. секретареке «Эрзянь правдасо», кассь поэтэкс. **П. Силантьев**— Чувашиянь эрзя, роботась литсотрудникекс «Эрзянь коммунасо», теевсь прозаикекс, нолдась войнадо киеле евтнемань кавто сборнинть. **Павел Батаев**—литсотрудник газетасо, сермадсь, ды печатась эярыя стихть. МАССР-нь Писателень союзонь правленнянь неень председателесь **Н. Калинкин** — эярыя неть роботась «Эрзянь правдасо» вельхозотделэнь заведующеекс, поэт. **Н. Симдянов** — отделэнь заведующей, нейгак роботы газетасо (войнадо киеле нетнестэ саезь). прозаик. Минек Од Мурзасто лиеезь колмо эрият — активной велькорт — мейле кармась роботамо сотрудникекс «Эрзянь коммунасо». Те — **А. О. Брыжинский**, яшелень вельхозотделэнь прият, **П. Кильдюшкин** — культурань отделэнь прият. Войнав тусемадо мейле сынь уш эять робота газетасо. Истя жо эзь велявто «Эрзянь коммунав» минек райононь Пакся Тавласто Вас. Водясов — талантливой поэтэсь, чавовсь бойся. Кувать роботась «Эрзянь коммунасо» вельхозотделэнь заведующейкс яшелень активной велькорось **А. Тарасов (А. Торс)**.

Паряи, ещеяк эрявольть кой-кинь лецтямс. Но нетнелк, койсэнь, сатыть невтемс сень туртов, кода эрзянь газетатнень вельде кайсть раськонек юткэсо талантливой ломантис, минек национальной культурань тенцятне. Ды сеть, кинь арсить эрзянь синь кондямо лисьмапрятень каямс рудаз ведь, кадык ловиосыль моньлецтявт лемтнень ды домкасто арсезевить... Бути улить сельмест, паряк, виське тенст ули.

И. БРЫЖИНСКИЙ.

Од Мурза веле.
Кочкуровань район.

ДЫ ПОЕЗДЭСЬ СЫРГАСЬ СЬКАМОНЗО

ЛОНДОН. Те лисэсь «Велсколд» метронь станциясо се шкастонть, эярдо ломанездэсь кодяк эсь сыргазо. Тес машинасо мелеяпсь ды лисэсь кабинетонть, штобу удалдо лездамс тенязь совамс потт, тень пингтэ кенкштнеяк оскставольть, лиякс поездэсь а сыргазя тарказтонзо. Капшамонь пачк сон ступтызь поездэнь ветяця рычагонть полавтомс тарказо. Кода ансяк кенкшесь пекставольть, поездэсь эрязсто сыргась, машинистэсь жо кадовсь перрон лангсо.

Автоматикась эзизе маня ломантнень «Лиятняя голландецись» эялитомо пачкодсь омбоце ставциянь дм стамбарнэ тормозазь, лотькась перровонть малас. Вядс, кенкштне эять пачкодо поездэсь эярс эзь «тонязо» ськамонзо топавтомс те операциянть. Савсь терлемс ставциянь дежурноентъ.

ЧАЧСТЬ МИК ВЕТЕНЕСТ

Техас штатсо Сан-Антонио американской опасо аволь умок ве шкапе чаяст» колмо тейтернеть ды кавто нерпнеть.

Ученойтне ловить, што нетя эрси пек чуросто, 85 миллионт эйкакшонь чачсто несть, панти «Политикэ забавникэ» журналось.

Редакторось
В. И. КЕЧЕМАЙКИН.

ТВ

ЦЕТЬВЕРЬК

АПРЕЛЕНЬ 19 ЧИ

Васенце программась. 6.30—120 минутат. 8.30 — Научно-популярной фильма «Голубое око Сибири». 1 фильмась. 9.30 — Шумбрачи, музыка! 10.15 — Мультфильма. 10.25 — «Ды те пек гайтев вайгелесь». М. И. Бабанова. 11.25 — Эйкакшонь час (английской келень урок

эрзянь правда

МИНЕК АДРЕСЭСЬ: 430000, Саранск ош, центра, Советской ульця, 22 кудо

ТЕЛЕФОНТНЭ (АТС): редакторонть — 4-56-21, редакторонь заместительденть — 4-59-17, ответственной секретарень — 4-55-23, секретариатонть — 4-54-22, отделтиэнь: партийной эрямонь — 4-52-92, 4-51-04, культурань — 4-44-43, 4-43-38, валонь хозяйствань — 4-52-02, 4-53-94, промышленностень — 4-56-33, 4-43-38, сермадь ды массовой роботань — 4-12-88, 4-14-02 переводчиктнень— 4-53-46, корректортиэнь ды выпускающеень — 7-63-63; дежурнойтнень — 7-67-77, бухгалтериянь— 4-60-09.

Печатась издательствань полиграфиэнь ды книжной торговлянь тевтнень корас Мордовской АССР-нь Государственной комитетэнь «Красный Октябрь» типографиясонть.

Индексэсь 52783.

Газетась недялзонзо диця колмоксть: авторникстэ, петьверькстэ ды субутастэ.

Ю-01658. Заказось 2685.